



Comisión Estatal del Agua Jalisco

COMISIÓN ESTATAL DEL AGUA DE JALISCO  
RECIBO DE COMPROBACIÓN DE VIÁTICOS  
www.ceajalisco.gob.mx



Jalisco  
GOBIERNO DEL ESTADO

|                     |                       |
|---------------------|-----------------------|
| Fecha Pago Anticipo | 13/05/2019            |
| Fecha Elab. Compr.  | 27/05/2019            |
| N° de Oficio        | DPTAR / C-0207 / 2019 |
| RESUMEN COM.        | Terminada             |

FECHA Y HORA DE IMPRESIÓN: May 27 2019 11:09AM

|              |                         |         |   |
|--------------|-------------------------|---------|---|
| DIRECTOR:    | LUIS ACEVES MARTINEZ    | PUESTO: | Subdirector de Plantas de Tratamiento de Aguas Residuales |
| COMISIONADO: | ANARBOL GONZALEZ MORENO | PUESTO: | OPERADOR A  |
| ACOMPANA A:  |                         | PUESTO: |   |

|                    |   |         |   |
|--------------------|---|---------|---|
| ELABORÓ DOCUMENTO: | RAFAEL BASULTO RIVERA - Jefe de Operación de Plantas Zona del Rio | STATUS: | Comprobación Autorizada, por Liquidar en Caja |
|--------------------|---|---------|---|

DESGLOSE DE ACTIVIDADES Y MONTOS POR DÍA

| FECHA      | MUNICIPIO  | DESAYUNO              | COMIDA               | CENA                                    | HOSPEDAJE COMPROBADO |
|------------|--|-----------------------|----------------------|---|----------------------|
| 14/05/2019 | Chapala \$ 75.00   | Jesús María \$ 131.00 | Jesús María \$ 75.00 | Jesús María *(297.00) - **IVA \$(40.96) |                      |
|            | GD: (1) 0.00   | GASOLINA: 0.00        | JUS. EXCE. HOSP:     |   |                      |
|            | ACTIVIDAD: PTAR CHAPALA, RECOGER MATERIAL Y EQUIPO PARA APOYO TÉCNICO PARA ARRANQUE PUESTA EN MARCHA Y ESTABILIZACIÓN DE CUATROPLANTAS DEL AYUNTAMIENTO DE JESUS MARÍA   |                       |                      |   |                      |
| 15/05/2019 | Jesús María \$ 75.00   | Jesús María \$ 131.00 | Jesús María \$ 75.00 | Jesús María *(297.00) - **IVA \$(40.96) |                      |
|            | GD: (1) 0.00   | GASOLINA: 0.00        | JUS. EXCE. HOSP:     |   |                      |
|            | ACTIVIDAD: APOYO TÉCNICO PARA ARRANQUE PUESTA EN MARCHA Y ESTABILIZACIÓN DE CUATROPLANTAS DEL AYUNTAMIENTO DE JESUS MARÍA  |                       |                      |   |                      |
| 16/05/2019 | Jesús María \$ 75.00   | Jesús María \$ 131.00 | Jesús María \$ 75.00 | Jesús María *(297.00) - **IVA \$(40.96) |                      |
|            | GD: (1) 0.00   | GASOLINA: 0.00        | JUS. EXCE. HOSP:     |   |                      |
|            | ACTIVIDAD: APOYO TÉCNICO PARA ARRANQUE PUESTA EN MARCHA Y ESTABILIZACIÓN DE CUATROPLANTAS DEL AYUNTAMIENTO DE JESUS MARÍA  |                       |                      |   |                      |
| 17/05/2019 | Jesús María \$ 75.00   | Jesús María \$ 131.00 | Jesús María \$ 75.00 | Jesús María *(297.00) - **IVA \$(40.96) |                      |
|            | GD: (1) 0.00   | GASOLINA: 0.00        | JUS. EXCE. HOSP:     |   |                      |
|            | ACTIVIDAD: APOYO TÉCNICO PARA ARRANQUE PUESTA EN MARCHA Y ESTABILIZACIÓN DE CUATROPLANTAS DEL AYUNTAMIENTO DE JESUS MARÍA  |                       |                      |   |                      |
| 18/05/2019 | Jesús María \$ 75.00   | Jesús María \$ 131.00 | Jesús María \$ 75.00 | Jesús María *(297.00) - **IVA \$(40.96) |                      |
|            | GD: (1) 0.00   | GASOLINA: 0.00        | JUS. EXCE. HOSP:     |   |                      |
|            | ACTIVIDAD: APOYO TÉCNICO PARA ARRANQUE PUESTA EN MARCHA Y ESTABILIZACIÓN DE CUATROPLANTAS DEL AYUNTAMIENTO DE JESUS MARÍA  |                       |                      |   |                      |
| 19/05/2019 | Jesús María \$ 75.00   | Jesús María \$ 131.00 | Jesús María \$ 75.00 | Jesús María *(297.00) - **IVA \$(40.96) |                      |
|            | GD: (1) 0.00   | GASOLINA: 0.00        | JUS. EXCE. HOSP:     |   |                      |
|            | ACTIVIDAD: APOYO TÉCNICO PARA ARRANQUE PUESTA EN MARCHA Y ESTABILIZACIÓN DE CUATROPLANTAS DEL AYUNTAMIENTO DE JESUS MARÍA  |                       |                      |   |                      |
| 20/05/2019 | Jesús María \$ 75.00   | Jesús María \$ 131.00 | Jesús María \$ 75.00 | Jesús María *(297.00) - **IVA \$(40.96) |                      |
|            | GD: (1) 0.00   | GASOLINA: 0.00        | JUS. EXCE. HOSP:     |   |                      |
|            | ACTIVIDAD: APOYO TÉCNICO PARA ARRANQUE PUESTA EN MARCHA Y ESTABILIZACIÓN DE CUATROPLANTAS DEL AYUNTAMIENTO DE JESUS MARÍA  |                       |                      |   |                      |
| 21/05/2019 | Jesús María \$ 75.00   | Jesús María \$ 131.00 | Jesús María \$ 75.00 | Jesús María *(297.00) - **IVA \$(40.96) |                      |
|            | GD: (1) 0.00   | GASOLINA: 0.00        | JUS. EXCE. HOSP:     |   |                      |
|            | ACTIVIDAD: APOYO TÉCNICO PARA ARRANQUE PUESTA EN MARCHA Y ESTABILIZACIÓN DE CUATROPLANTAS DEL AYUNTAMIENTO DE JESUS MARÍA  |                       |                      |   |                      |
| 22/05/2019 | Jesús María \$ 75.00   | Jesús María \$ 131.00 | Jesús María \$ 75.00 | Jesús María *(297.00) - **IVA \$(40.96) |                      |
|            | GD: (1) 0.00   | GASOLINA: 0.00        | JUS. EXCE. HOSP:     |   |                      |
|            | ACTIVIDAD: APOYO TÉCNICO PARA ARRANQUE PUESTA EN MARCHA Y ESTABILIZACIÓN DE CUATROPLANTAS DEL AYUNTAMIENTO DE JESUS MARÍA  |                       |                      |   |                      |
| 23/05/2019 | Jesús María \$ 75.00   | Jesús María \$ 131.00 | Chapala \$ 75.00     | Sin Hospedaje. *(0.00) - **IVA \$(0.00) |                      |
|            | GD: (1) 0.00   | GASOLINA: 0.00        | JUS. EXCE. HOSP:     |   |                      |
|            | ACTIVIDAD: PTAR CHAPALA, ENTREGAR MATERIAL Y EQUIPO PARA APOYO TECNICO PARA ARRANQUE PUESTA EN MARCHA Y ESTABILIZACIÓN DE CUATRO PLANTAS DEL AYUNTAMIENTO DE JESUS MARÍA |                       |                      |   |                      |
| 27/05/2019 | Chapala \$ 75.00   | Chapala \$ 131.00     | Sin Cena. \$ 0.00    | Sin Hospedaje. *(0.00) - **IVA \$(0.00) |                      |
|            | GD: (1) 0.00   | GASOLINA: 0.00        | JUS. EXCE. HOSP:     |   |                      |
|            | ACTIVIDAD: ENTREGA DE DOCUMENTACIÓN EN OFICINAS FRANCIA TRASLADO PTAR TUXCUECA A GDL   |                       |                      |   |                      |

(\*) Hospedaje Comprobado por el Empleado, (\*\*). IVA: SOLO EN CASO DE PRESENTAR FACTURA, GD: Gastos Diversos.

| RESUMEN DE LA COMISIÓN  |            | CONCEPTO            | ANTICIPO                            | COMPROB. | IVA    | SALDO                               | VEHICULO - PLACAS                                  |
|-------------------------|------------|---------------------|-------------------------------------|----------|--------|-------------------------------------|--|
| FECHA SALIDA:           | 14/05/2019 | VIÁTICOS \$:        | 5,341.00                            | 5,689.00 | 368.64 | \$ -348.00                          | TIPO / CILINDROS / REND. / Cil. / Km/l.            |
| HORA SALIDA:            | 7:00 Hrs.  | GASTOS DIVERSOS \$: | 0.00                                | 0.00     | 0.00   | \$ 0.00                             | MARCA / MODELO /                                   |
| DIA(S) COMISIÓN:        | 11         | GASOLINA \$:        | 0.00                                | 0.00     | 0.00   | \$ 0.00                             | KM. INICIAL - FINAL: 0.00 Km. / 0.00 Km.           |
| FECHA DE REGRESO:       | 27/05/2019 | PEAJE \$:           | 0.00                                | 0.00     | 0.00   | \$ 0.00                             | KM. RECORRIDO: 0.00 Km.                            |
| HORA DE REGRESO:        | 18:00 Hrs. | TRANSPORTE \$:      | 0.00                                | 0.00     | 0.00   | \$ 0.00                             | COMBUSTIBLE EN COMISIÓN                            |
| TIPO DE COMISIÓN:       | Otros      | PROGRAMA:           | GASTO CORRIENTE/RECURSOS SEPAF 2019 |          |        | ANTICIPO + EXCEDENTE + GAS COMPRO = | 0 + 0 + 0 = 0                                      |
| HORÓMETRO COMPROBACIÓN: | 0.00 Hrs.  |                     |                                     |          |        |                                     | GASOLINA POR KM RECORRIDO: 0.00                    |
| JUST. VALES EXCE:       |            |                     |                                     |          |        |                                     | SALDO EN VALES RECORRIDO = 0.00                    |
|                         |            |                     |                                     |          |        |                                     | VALES MANIOBRAS ANTICIPO - COMPROBADO: 0.00 - 0.00 |
|                         |            |                     |                                     |          |        |                                     | SALDO VALES MANIOBRAS: 0.00                        |
|                         |            |                     |                                     |          |        |                                     | \$ VALES A REGRESAR: 0.00 \$                       |

RECIBÍ LA CANTIDAD DE \$ 5,341.00 ( CINCO MIL TRESCIENTOS CUARENTA Y UNO PESOS 00/100 MN.)  
COMO ANTICIPO PARA GASTOS QUE COMPROBARÉ EN UN PLAZO NO MAYOR DE CINCO DÍAS HÁBILES AL TÉRMINO DE LA COMISIÓN.

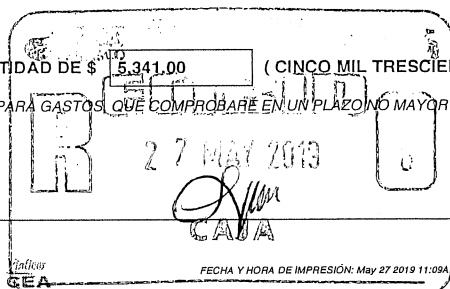

EFFECTIVO A FAVOR

CARGO CONTABLE \$ 5,689.00

EMPLEADO

MENOS ANTICIPO \$ 5,341.00

SALDO \$ -348.00

*Anarbol Gonzalez M*

COMISIONADO  
ANARBOL GONZALEZ MORENO  
OPERADOR A

*[Signature]*  
AUTORIZA COMPROBACIÓN COMISIÓN  
DIRECTOR

(1). Nota. Solo se suman los Gastos Diversos Autorizados por el DIRECTOR , GERENTE O CAJA.

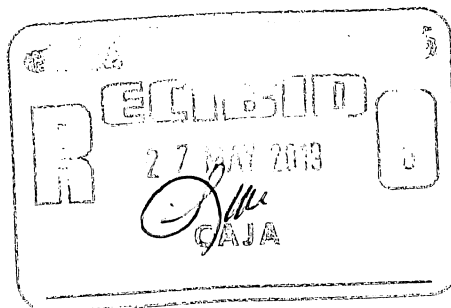

## INFORME DE ACTIVIDADES POR EL C:

ANARBOL GONZALEZ MORENO N° OFICIO: DPTAR / C-0207 / 2019

DEL DÍA: 14/05/2019 AL DÍA: 27/05/2019

## RESULTADO DE LA COMISIÓN:

Personal técnico de esta Comisión en coordinación con personal del H. Ayuntamiento a través del Ing. Enrique Ahumada Hoyos Director de Desarrollo Rural, Ecología y Espacio Cultural del Agua realizaron los siguientes trabajos para cumplir con los objetivos solicitados:

En la planta de tratamiento de aguas residuales de la localidad de Josefino de Allende del tipo anaerobio de flujo ascendente se encontraron problemas graves de operación y descuido general de la infraestructura de saneamiento, los reactores y filtro anaerobios se encontraron con excesiva cantidad de fangos que no fueron retirados por un periodo de tiempo muy prolongado que como consecuencia presenta una muy mala calidad en el agua residual tratada, para corregir la problemática de esta planta se realizó retiro de biosólidos de lecho de secado de fangos para poder disponer lodos de los tanques antes mencionados y solventar de manera parcial el problema, además se realizó una limpieza de maleza y mantenimiento de pretratamiento del sistema.

En un escenario totalmente opuesto la infraestructura de tratamiento de las mismas características de la planta anterior en la localidad de Ayo el Grande se encontró una planta limpia, ordenada y con una excelente calidad del agua tratada, en esta planta es importante señalar el excelente trabajo del operador, personal de esta Comisión instalaron perillas de control de nivel para que las bombas del cárcamo de aguas crudas opere de manera automatizada, ya que el operador lo hacía de manera manual, además de externarle a la persona responsable del cuidado de esta planta el importante y excelente trabajo que viene realizando.

El sistema de tratamiento de aguas residuales de la colonia del Fierro se encontró fuera de operación, esta planta en una primera instancia en la administración municipal pasada se dio apoyo para revisión de equipos por parte de esta Institución y se repararon los equipos que así lo requerían con costo al Ayuntamiento, por lo que el servicio que fue en esta ocasión se realizó en sitio que consistió en reparar fallas mecánicas de tuberías instalación de equipos y mantenimiento preventivo de equipo electromecánico, para mantener el cuidado de tuberías y tanques el Ayuntamiento accedió a comprar los materiales necesarios para aplicación de pintura en pailería, tuberías y estructuras en general. Con camión cisterna de la Comisión se inocularon lodos biológicos para una aceleración de la estabilización de este proceso de tratamiento. Es importante señalar que de acuerdo a la capacidad de infraestructura instalada esta planta tiene una capacidad para tratar un flujo promedio de 1.5 a 1.75 litros por segundo es decir de 130 a 150 m<sup>3</sup>/día, el flujo que llega a esta planta es de 4.0 litros por segundo a flujo medio es decir solo se tiene capacidad de tratar menos del 50% del flujo generado. Esta planta se estabilizó en un 80% y siguiendo las recomendaciones se llegará al 100% en un periodo no mayor de 8 días.

## Recomendaciones y acuerdos:

En la planta de Josefino de Allende es importante dar seguimiento en el retiro de fangos después de estos estén en condiciones de retirarse manualmente del lecho de secado para continuar con el retiro de lodos de las tanques de tratamiento, ya que solo se pudo retirar un 40% de la totalidad que debe ser removido para una correcta operación.

El Ingeniero Enrique Ahumada solicitó adicional a los trabajos realizados capacitación de para el personal que se contrató para operar la planta de tratamiento de lodos activados de la cabecera municipal y que no fue posible que estuviera en el proceso de arranque, puesta en marcha y estabilización de esta planta, en respuesta se le comentó que si pero que se debe de realizar la solicitud por escrito.

Para concluir se realizó un recorrido con funcionarios del H Ayuntamiento de Jesús María encabezado por el por el Presidente Municipal Ricardo Iván González García las tres plantas para revisar los trabajos realizados.

## COMENTARIOS:

Personal técnico de esta Comisión en coordinación con personal del H. Ayuntamiento a través del Ing. Enrique Ahumada Hoyos Director de Desarrollo Rural, Ecología y Espacio Cultural del Agua realizaron los siguientes trabajos para cumplir con los objetivos solicitados:

En la planta de tratamiento de aguas residuales de la localidad de Josefino de Allende del tipo anaerobio de flujo ascendente se encontraron problemas graves de operación y descuido general de la infraestructura de saneamiento, los reactores y filtro anaerobios se encontraron con excesiva cantidad de fangos que no fueron retirados por un periodo de tiempo muy prolongado que como consecuencia presenta una muy mala calidad en el agua residual tratada, para corregir la problemática de esta planta se realizó retiro de biosólidos de lecho de secado de fangos para poder disponer lodos de los tanques antes mencionados y solventar de manera parcial el problema, además se realizó una limpieza de maleza y mantenimiento de pretratamiento del sistema.

En un escenario totalmente opuesto la infraestructura de tratamiento de las mismas características de la planta anterior en la localidad de Ay

Grande se encontró una planta limpia, ordenada y con una excelente calidad del agua tratada, en esta planta es importante señalar el excelente trabajo del operador, personal de esta Comisión instalaron perillas de control de nivel para que las bombas del cárcamo de aguas crudas opere de manera automatizada, ya que el operador lo hacía de manera manual, además de externarle a la persona responsable del cuidado de esta planta el importante y excelente trabajo que viene realizando.

El sistema de tratamiento de aguas residuales de la colonia del Fierro se encontró fuera de operación, esta planta en una primera instancia en la administración municipal pasada se dio apoyo para revisión de equipos por parte de esta Institución y se repararon los equipos que así lo requerían con costo al Ayuntamiento, por lo que el servicio que fue en esta ocasión se realizó en sitio que consistió en reparar fallas mecánicas de tuberías instalación de equipos y mantenimiento preventivo de equipo electromecánico, para mantener el cuidado de tuberías y tanques el Ayuntamiento accedió a comprar los materiales necesarios para aplicación de pintura en pailería, tuberías y estructuras en general. Con camión cisterna de la Comisión se inocularon lodos biológicos para una aceleración de la estabilización de este proceso de tratamiento. Es importante señalar que de acuerdo a la capacidad de infraestructura instalada esta planta tiene una capacidad para tratar un flujo promedio de 1.5 a 1.75 litros por segundo es decir de 130 a 150 m<sup>3</sup>/día, el flujo que llega a esta planta es de 4.0 litros por segundo a flujo medio es decir solo se tiene la capacidad de tratar menos del 50% del flujo generado. Esta planta se estabilizó en un 80% y siguiendo las recomendaciones se llegará al 100% en un periodo no mayor de 8 días.

**Recomendaciones y acuerdos:**



En la planta de Josefino de Allende es importante dar seguimiento en el retiro de fangos después de estos estén en condiciones de retirarse manualmente del lecho de secado para continuar con el retiro de lodos de las tanques de tratamiento, ya que solo se pudo retirar un 40% de la totalidad que debe ser removido para una correcta operación.

El Ingeniero Enrique Ahumada solicitó adicional a los trabajos realizados capacitación de para el personal que se contrató para operar la planta de tratamiento de lodos activados de la cabecera municipal y que no fue posible que estuviera en el proceso de arranque, puesta en marcha y estabilización de esta planta, en respuesta se le comentó que si pero que se debe de realizar la solicitud por escrito.

Para concluir se realizó un recorrido con funcionarios del H Ayuntamiento de Jesús María encabezado por el por el Presidente Municipal Ricardo Iván González García las tres plantas para revisar los trabajos realizados.

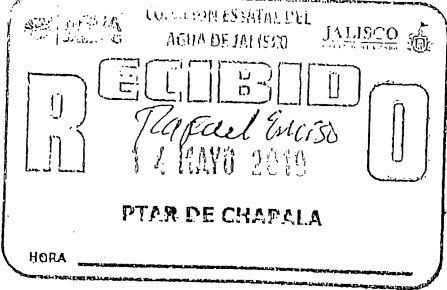

|                                  |                                  |
|----------------------------------|----------------------------------|
| INFORME DE ACTIVIDADES POR EL C: |                                  |
| ANARBOL GONZALEZ MORENO          | Nº OFICIO: DPTAR / C-0207 / 2019 |
| DEL DÍA: 14/05/2019              | AL DÍA: 23/05/2019               |

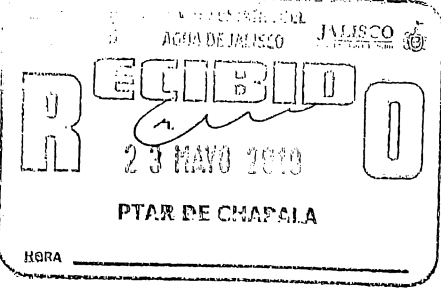
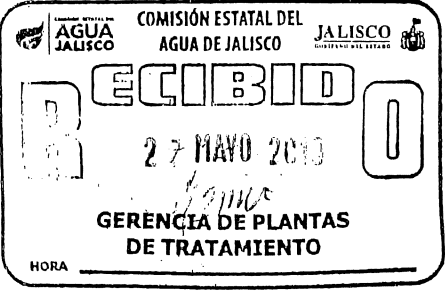
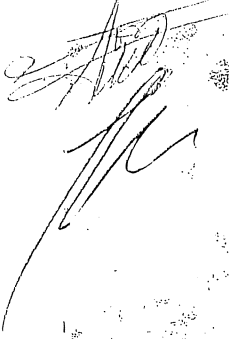
| SELLO(S) DE LA(S) LOCALIDAD(ES)  | NOMBRE Y FIRMA DEL RESPONSABLE DEL SISTEMA  |
|--|---|
| <br><br><p>DEL 14 AL 23 DE<br/>MAYO DE 2019</p> <br> |  |



TERESA SEVILLA MURILLO

RFC: SEMT430501MIA

Tipo de Comprobante: I - Ingreso
Lugar de Expedición: 47950
Regimen Fiscal: 621 - Incorporación Fiscal

Forma de pago: 01 - Efectivo
Método de pago: PUE - Pago en una sola exhibición
Moneda: MXN - Peso Mexicano

Folio: - 822
Fecha: 22/5/2019 20:14:52

Datos del cliente:
Cliente: COMISION ESTATAL DE AGUA DE JALISCO
R.F.C.: CEA070225JK4
Domicilio: FRANCIA No. 1726, MODERNA, C.P. 44190, GUADALAJARA, JALISCO, MEXICO
Uso CFDI: G03 - Gastos en general

Table with 9 columns: Cantidad, Unidad, Clave Unidad SAT, Clave Producto/Servicio, Concepto / Descripción, Valor Unitario, Descuentos, Impuestos, Importe. Row 1: 9, VENTA Y/O SERVICIO, E48 - Unidad de servicio, 90111801 - Habitación sencilla, HABITACION SENCILLA, 250, 0.00, 002 - IVA - 360.00, 2,250.00

Importe con letra: DOS MIL SEISCIENTOS SETENTA Y SIETE PESOS 50/100 M.N.

Summary table with 2 columns: Description, Amount. Rows: Subtotal (2,250.00), IVA (360.00), I.S.H. (67.50), Total (2,677.50)

CFDI Relacionado:
Tipo Relación: -
CFDI Relacionado:



Serie del Certificado del emisor: 00001000000409000348
Folio fiscal: 8AEBF472-EAC8-40D7-91F9-CF39FFBE6B94
No. de Serie del Certificado del SAT: 00001000000404486074
Fecha y hora de certificación: Mayo 23 2019 - 20:09:55

Este documento es una representación impresa de un CFDI

Sello Digital del CFDI:
LxB0rdNN+1R366kBTlg+FOVKMoz3WMMxFuARSQZNzB6NxcHEyPnaqqmQXnsmq+7qEqk5ZWxWQ6U5IMj2DUox6
kaubergdyS40sFEmu00SXVqadgQAC+hDV6FFwxRwryyhP+D5w9vMO1n8gPS1V1bIH2PLrcEHLeY4Dq0yD+Hzz7
/CJ4qWCraHklcpNDj7ruiJ0MKmHLtHMA/DI6XBuqRGufpUsGRgwEoJHeh03g4aetL+BTEspOGLY9NaifaikPLV
3KTSEVIYGpMseWJNFHj4OyA6IpeYzo7nu2rCcrJunx5aylv6afsvIEIQXsVIKMDgALw2uS6HP5wOn4I7t1lg==

Sello de SAT:
EzoC+TsQVawCOKddyzzOuyymAzwj/2lIHewIASAX7FiuDBeXDDmPxDLrhS48GESg3S9c6WbnubqqLhc
oGALa2X1Oed/8UOT1rdNzUMrDzFbHjuZpnPFFPFAVGdeUBk1qPKIWQfs0Su1LwCPJTWKJ41VFarajD0
NOIzJSIMVw29hoqDnyBCmvr2QY7O+TJWJXl2HUM1E5kkZX/SNln4PbrjJQafAB81wx11ya7su363fZ
+0fuucTtnLI/WdDp2VipG0W/UseQV5YFgSr3OmiBUFhbmshX7AlrqfPHTJk+rxuNqiD4S/lwZ1BRiz/m4
7l9vd1D/yimbBOTUx+ppTA==

Cadena original del complemento de certificación digital del SAT:
||1.1|8AEBF472-EAC8-40D7-91F9-CF39FFBE6B94|2019-05-23T20:09:55|MAS0810247C0|LxB0
rdNN+1R366kBTlg+FOVKMoz3WMMxFuARSQZNzB6NxcHEyPnaqqmQXnsmq+7qEqk5ZWxWQ6U5IMj2DUo
x6kaubergdyS40sFEmu00SXVqadgQAC+hDV6FFwxRwryyhP+D5w9vMO1n8gPS1V1bIH2PLrcEHLeY4Dq
0yD+Hzz7/CJ4qWCraHklcpNDj7ruiJ0MKmHLtHMA/DI6XBuqRGufpUsGRgwEoJHeh03g4aetL+BTEspO
GLY9NaifaikPLV3KTSEVIYGpMseWJNFHj4OyA6IpeYzo7nu2rCcrJunx5aylv6afsvIEIQXsVIKMDgAL
w2uS6HP5wOn4I7t1lg==|00001000000404486074||

Handwritten signatures and stamps at the bottom of the document.

Guadalajara, Jalisco a 27 de mayo de 2019

Lic. Juan Manuel García Díaz  
Gerente de Contabilidad  
Presente:

Por este medio hago de su conocimiento que el C. Anarbol González Moreno realizó modificación del oficio de comisión DPTAR/C- 0207/2019, el motivo de estos cambios es la de entregar resultados de la comisión a la Subdirección de Plantas de Tratamiento de Aguas residuales, realizando traslado de planta Tuxcueca municipio de Tuxcueca a oficinas de esta Comisión en la ciudad de Guadalajara.

Estas modificaciones fueron autorizadas por el Sub Director de Plantas de Tratamiento de Aguas Residuales Biólogo Luís Aceves Martínez

Se Extiende la presente como justificante de modificación de la comisión.

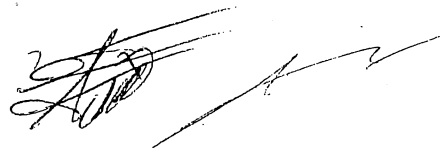

Atentamente

Anarbol González Moreno  
Operador "A" adscrito a PTAR Tuxcueca

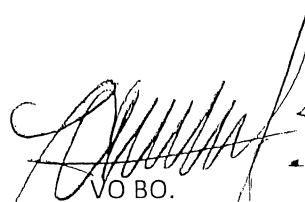

VO BO.  
Bjol. Luis Aceves Martinez

Subdirector de Plantas de Tratamiento de Aguas Residuales